

EVOLUCIÓ POBLACIONAL

Per altra banda, a la Figura 2 podem observar l'evolució de la població durant els diferents anys comparada amb el número de nouvinguts per any. El valor de l'esquerra correspon al número de població existent en cada any i el valor de la dreta al de nouvinguts empadronats durant el mateix any (no acumulant) amb escala proporcional.



Figura 2. Evolució de la població

Observem que fins al 2001 la tendència de creixement és semblant en el total i en nouvinguts; a partir del 2001 la tendència, en general, és més creixent en nouvinguts que en el total, si bé en nouvinguts presenta una certa irregularitat. El cas més interessant és de 2004 a 2005; fixem-nos que l'increment de població total en aquell any fou de 823 persones, un 6.5% aproximadament respecte del 2004 i en canvi, l'increment de persones nouvingudes fou de 393, un 62% aproximadament respecte del 2004. Sense nouvinguts, hi hagués hagut decrement de població! Finalment, cal dir que és a partir del 2001 que la quantitat de nouvinguts és important.

Atesa la gran quantitat de població nouvinguda en els anys 2005 i 2006, amb 1.026 i 1.179 persones respectivament, i donat que aquest increment és molt superior al d'anys anteriors mirem amb una mica més de cura com ha estat la distribució de número d'empadronaments per mes (Figures 3 i 4) en aquests anys.

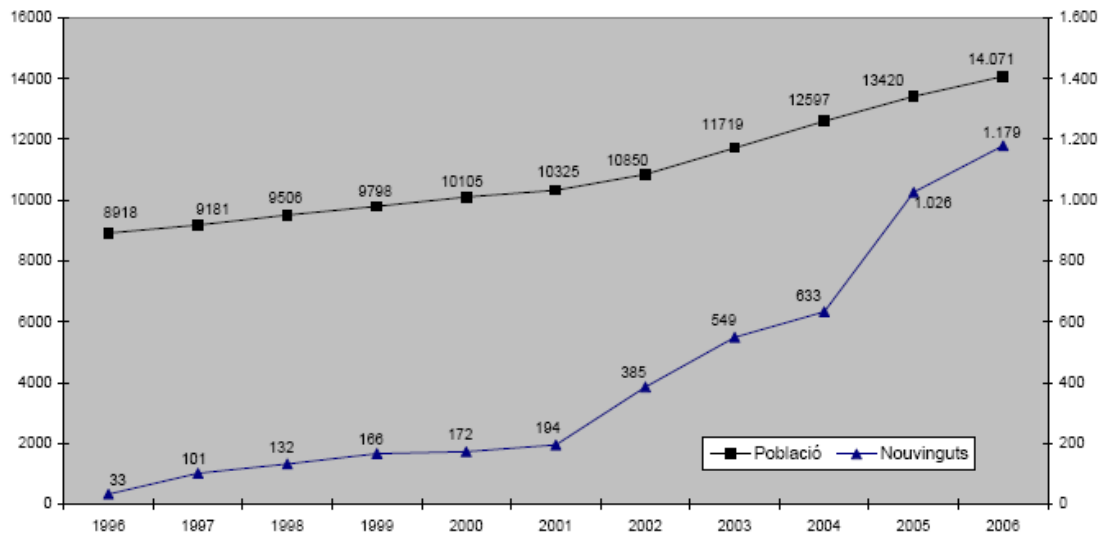

Figura 3. Distribució mensual de número d'empadronaments l'any 2005.



Figura 4. Distribució mensual de número d'empadronaments l'any 2006.

LLOC DE PROCEDÈNCIA DE PERSONES AMB NACIONALITAT ESPANYOLA

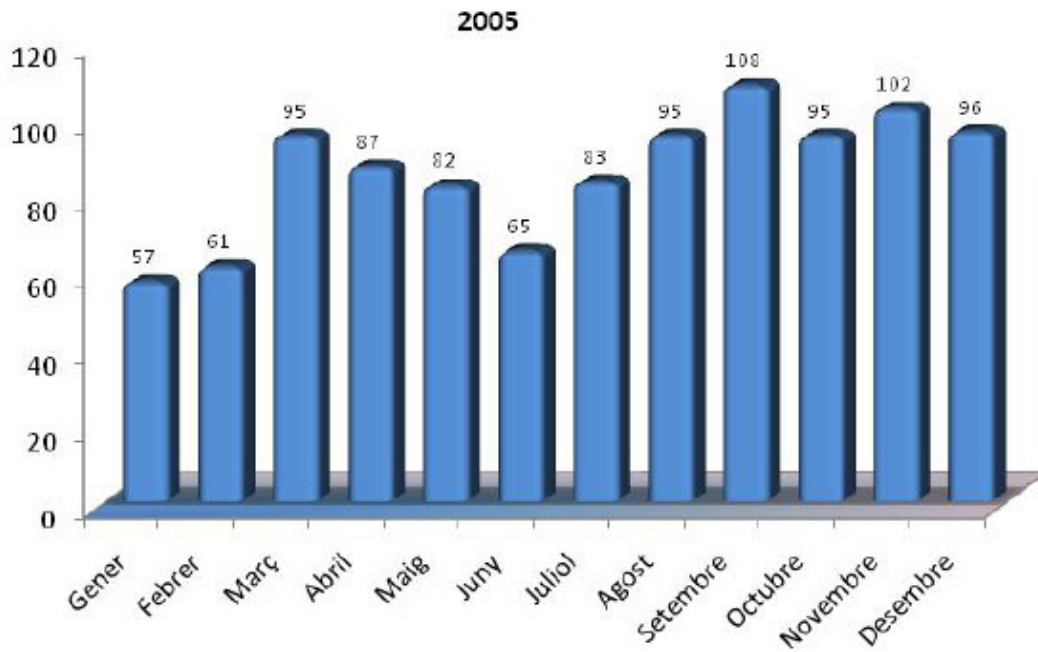
	Freq.	%	% vàlid	% acum.		Freq.	%	% vàlid	% acum.
Barcelona	3.060	75,72	75,72	75,72	Burgos	3	0,07	0,07	99,03
Girona	797	19,72	19,72	95,45	Còrdova	3	0,07	0,07	99,11
Estranger	25	0,62	0,62	96,07	Corunya	3	0,07	0,07	99,18
València	16	0,40	0,40	96,46	Guipúscoa	3	0,07	0,07	99,26
Castelló	10	0,25	0,25	96,71	Màlaga	3	0,07	0,07	99,33
Osca	10	0,25	0,25	96,96	Múrcia	3	0,07	0,07	99,41
Sevilla	10	0,25	0,25	97,20	Las Palmas	3	0,07	0,07	99,48
Jaén	8	0,20	0,20	97,40	Pontevedra	3	0,07	0,07	99,55
Lleida	8	0,20	0,20	97,60	Tenerife	3	0,07	0,07	99,63
Madrid	8	0,20	0,20	97,80	Saragossa	3	0,07	0,07	99,70
Balears	7	0,17	0,17	97,97	Almeria	2	0,05	0,05	99,75
Tarragona	7	0,17	0,17	98,14	Badajoz	2	0,05	0,05	99,80
Alacant	6	0,15	0,15	98,29	Ciudad Real	2	0,05	0,05	99,85
Cadiz	6	0,15	0,15	98,44	Lleó	2	0,05	0,05	99,90
Granada	5	0,12	0,12	98,56	Palència	1	0,02	0,02	99,93
Albacete	4	0,10	0,10	98,66	Terol	1	0,02	0,02	99,95
Càceres	4	0,10	0,10	98,76	Valladolid	1	0,02	0,02	99,98
Astúries	4	0,10	0,10	98,86	Biscaia	1	0,02	0,02	100,00
Sòria	4	0,10	0,10	98,96	Total	4.041	100,00	100,00	

D'aquesta taula destaca el fet que hi hagi 25 persones que tenen com a lloc de procedència "Estranger", categoria que correspon a persones amb nacionalitat espanyola però que no tenen com a procedència cap zona espanyola sinó un país estranger. Els països dels quals provenen són:

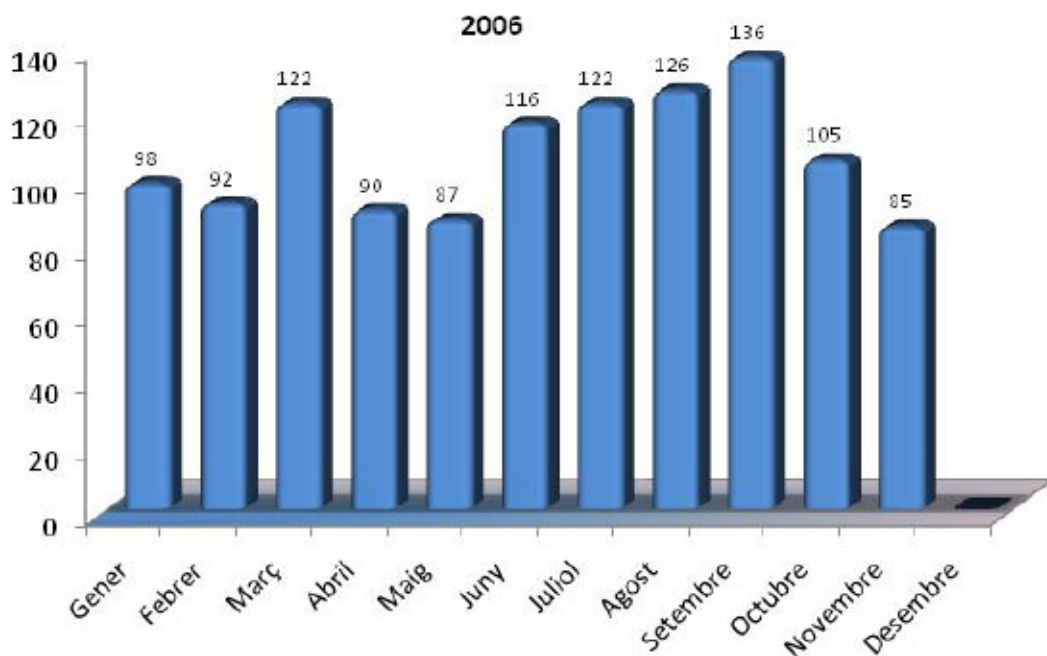
	Freq.	%	% vàlid	% acum.
França	7	28,00	28,00	28,00
Alemanya	7	28,00	28,00	56,00
Andorra	2	8,00	8,00	64,00
Regne Unit	2	8,00	8,00	72,00
Irlanda	1	4,00	4,00	76,00
Itàlia	1	4,00	4,00	80,00
Països Baixos	1	4,00	4,00	84,00
Suïssa	1	4,00	4,00	88,00
Rep. Dominicana	1	4,00	4,00	92,00
Xile	1	4,00	4,00	96,00
Xina	1	4,00	4,00	100,00
Total	25	100,00	100,00	

LLOC DE PROCEDÈNCIA DE PERSONES AMB NACIONALITAT NO ESPANYOLA

Dins d'aquest apartat considerem totes les persones amb nacionalitat no espanyola i diferenciem en funció de si provenen d'alguna zona espanyola, és a dir, que Tordera no ha estat el seu primer destí d'emigració, o bé de si provenen de fora d'Espanya i per tant ha estat el Municipi de Tordera el seu primer destí (recentment) d'emigració a Espanya.

Estrangers que provenen d'alguna zona espanyola:

	Freq.	%	% vàlid	% acum.
Barcelona	138	55,20	55,20	55,20
Girona	86	34,40	34,40	89,60
Màlaga	4	1,60	1,60	91,20
Navarra	4	1,60	1,60	92,80
Balears	3	1,20	1,20	94,00
Madrid	3	1,20	1,20	95,20
Múrcia	3	1,20	1,20	96,40
Castelló	2	0,80	0,80	97,20
Almeria	1	0,40	0,40	97,60
Corunya	1	0,40	0,40	98,00
Guipúscoa	1	0,40	0,40	98,40
Salamanca	1	0,40	0,40	98,80
Tarragona	1	0,40	0,40	99,20
València	1	0,40	0,40	99,60
Saragossa	1	0,40	0,40	100,00
Total	250	100,00	100,00	

Estrangers que provenen de l'estranger:

	Freq.	%	% vàlid	% acum.		Freq.	%	% vàlid	% acum.
Bolívia	65	23,30	23,30	23,30	Equador	4	1,43	1,43	88,53
Guinea	25	8,96	8,96	32,26	Portugal	3	1,08	1,08	89,61
Brasil	22	7,89	7,89	40,14	Ucraïna	3	1,08	1,08	90,68
Romania	21	7,53	7,53	47,67	Xile	3	1,08	1,08	91,76
Argentina	19	6,81	6,81	54,48	Uruguay	3	1,08	1,08	92,83
Colòmbia	14	5,02	5,02	59,50	Veneçuela	3	1,08	1,08	93,91
Marroc	13	4,66	4,66	64,16	Xina	3	1,08	1,08	94,98
Polònia	9	3,23	3,23	67,38	Rússia	2	0,72	0,72	95,70
França	8	2,87	2,87	70,25	Guinea Bissau	2	0,72	0,72	96,42
Alemanya	8	2,87	2,87	73,12	Cuba	2	0,72	0,72	97,13
Països Baixos	7	2,51	2,51	75,63	Hondures	2	0,72	0,72	97,85
Gàmbia	7	2,51	2,51	78,14	Bèlgica	1	0,36	0,36	98,21
República Dom.	6	2,15	2,15	80,29	Itàlia	1	0,36	0,36	98,57
Paraguai	6	2,15	2,15	82,44	Andorra	1	0,36	0,36	98,92
Senegal	5	1,79	1,79	84,23	Lituània	1	0,36	0,36	99,28
Bulgària	4	1,43	1,43	85,66	EEUU	1	0,36	0,36	99,64
Regne Unit	4	1,43	1,43	87,10	Mèxic	1	0,36	0,36	100,00
					Total	279	100,00	100,00	

PERSONES QUE PROVENEN DE BARCELONA

En aquest apartat contemplarem únicament les persones que provenen de la província de Barcelona.

	Freq	%	% vàlid	%
homes	1.671	52,25	52,25	51,97
dones	1.527	47,75	47,75	100,00
Total	3.198	100,00	100,00	

Evolució del nombre d'empadronaments durant els diferents anys:

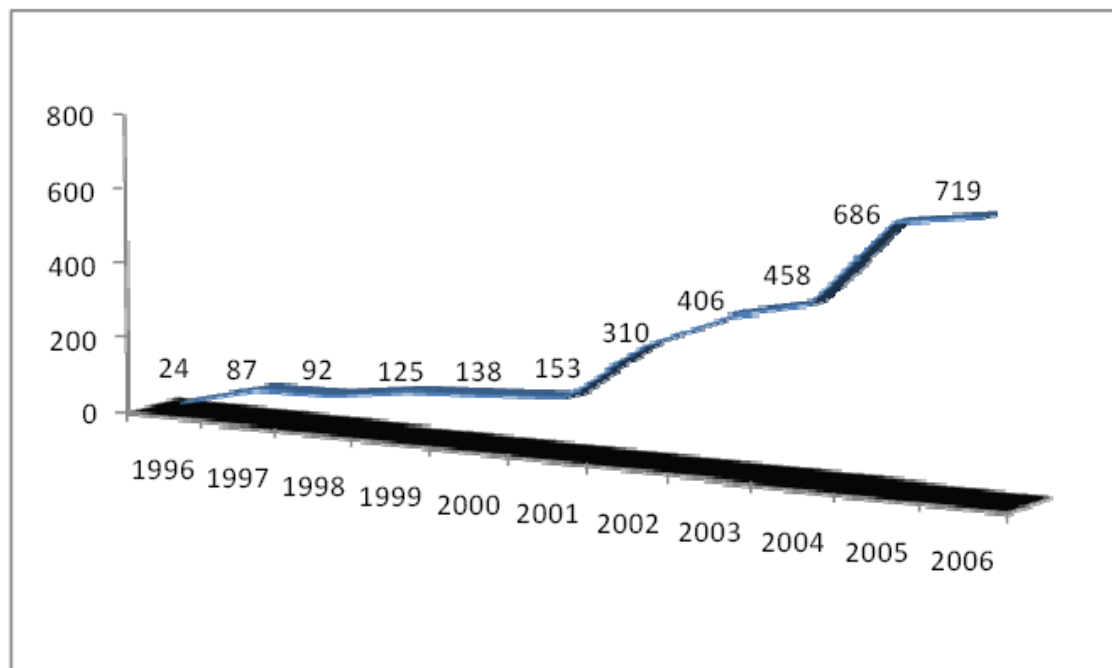

Municipi de procedència:

	Freq.	%	% vàlid	% acum.
Barcelona	702	21,95	21,95	21,95
Badalona	517	16,17	16,17	38,12
Mataró	308	9,63	9,63	47,75
Sta. Coloma de Gramanet	190	5,94	5,94	53,69
Malgrat de Mar	141	4,41	4,41	58,10
Pineda de Mar	129	4,03	4,03	62,13
Palafolls	109	3,41	3,41	65,54
St. Adrià de Besòs	79	2,47	2,47	68,01
L'Hospitalet de L.	59	1,84	1,84	69,86
Calella	54	1,69	1,69	71,54
Fogars de la Selva	53	1,66	1,66	73,20
Mollet del Vallès	48	1,50	1,50	74,70
Premià de Mar	48	1,50	1,50	76,20
Arenys de Mar	45	1,41	1,41	77,61
Sabadell	45	1,41	1,41	79,02
Canet de Mar	41	1,28	1,28	80,30
Sta. Perpètua de la Moguda	31	0,97	0,97	81,27
Terrassa	30	0,94	0,94	82,21
Arenys de Munt	29	0,91	0,91	83,11
La Llagosta	28	0,88	0,88	83,99
Sta. Susanna	28	0,88	0,88	84,87
El Masnou	27	0,84	0,84	85,71
Montgat	24	0,75	0,75	86,46
Vilassar de Mar	21	0,66	0,66	87,12
Argentona	20	0,63	0,63	87,74
Montcada i Reixac	15	0,47	0,47	88,21
Ripollet	15	0,47	0,47	88,68
St. Andreu de Llavaneres	15	0,47	0,47	89,15
Parets del Vallès	14	0,44	0,44	89,59
Granollers	13	0,41	0,41	89,99
St. Cebrià de Vallalta	13	0,41	0,41	90,40
Premià de Dalt	13	0,41	0,41	90,81
El Brull	13	0,41	0,41	91,21
Badia del Vallès	13	0,41	0,41	91,62
Cornellà de Llobregat	12	0,38	0,38	91,99
St. Boi de Llobregat	12	0,38	0,38	92,37
Vilassar de Dalt	11	0,34	0,34	92,71
El Prat de Llobregat	10	0,31	0,31	93,03
Rubí	9	0,28	0,28	93,31
Barberà de Vallès	9	0,28	0,28	93,59
Gavà	8	0,25	0,25	93,84
Polinyà	8	0,25	0,25	94,09
Sant Feliu de Llobregat	8	0,25	0,25	94,34
Castelldefels	7	0,22	0,22	94,56
Palau Solità i Plegamans	7	0,22	0,22	94,78
Caldes d'Estrac	6	0,19	0,19	94,97
Esplugues de Llobregat	6	0,19	0,19	95,15
Les Franqueses del Vallès	6	0,19	0,19	95,34
Llinars del Vallès	6	0,19	0,19	95,53
Montornès del Vallès	6	0,19	0,19	95,72
St. Cugat del Vallès	6	0,19	0,19	95,90
Esparreguera	5	0,16	0,16	96,06
Montmeló	5	0,16	0,16	96,22
St. Joan Despi	5	0,16	0,16	96,37

	Freq.	%	% vàlid	% acum.
St. Pere de Ribes	5	0,16	0,16	96,53
St. Pol de Mar	5	0,16	0,16	96,69
St. Vicenç de Montalt	5	0,16	0,16	96,84
Tiana	5	0,16	0,16	97,00
Canovelles	4	0,13	0,13	97,12
Manresa	4	0,13	0,13	97,25
Martorelles	4	0,13	0,13	97,37
El papiol	4	0,13	0,13	97,50
St. Celoni	4	0,13	0,13	97,62
St. Vicenç dels Horts	4	0,13	0,13	97,75
Teià	4	0,13	0,13	97,87
Valgorguina	4	0,13	0,13	98,00
Cabrils	3	0,09	0,09	98,09
Castellbisbal	3	0,09	0,09	98,19
Sant Iscle de Vallalta	3	0,09	0,09	98,28
Vallirana	3	0,09	0,09	98,37
Viladecans	3	0,09	0,09	98,47
Vilalba Sasserra	3	0,09	0,09	98,56
Vilanova i la Geltrú	3	0,09	0,09	98,66
Alella	2	0,06	0,06	98,72
Cabrera de Igualdada	2	0,06	0,06	98,78
Caldes de Montbui	2	0,06	0,06	98,84
Cardedeu	2	0,06	0,06	98,91
Lliçà d'Amunt	2	0,06	0,06	98,97
Matadepera	2	0,06	0,06	99,03
Olivella	2	0,06	0,06	99,09
St. Andreu de la Barca	2	0,06	0,06	99,16
Sentmenat	2	0,06	0,06	99,22
Vilafranca del Penedès	2	0,06	0,06	99,28
Berga	1	0,03	0,03	99,31
Corbera de Llobregat	1	0,03	0,03	99,34
Dosrius	1	0,03	0,03	99,37
La Garriga	1	0,03	0,03	99,41
Gualba	1	0,03	0,03	99,44
Lliçà de Vall	1	0,03	0,03	99,47
Manlleu	1	0,03	0,03	99,50
Martorell	1	0,03	0,03	99,53
Molins de Rei	1	0,03	0,03	99,56
Montesquiu	1	0,03	0,03	99,59
Navàs	1	0,03	0,03	99,62
Pallejà	1	0,03	0,03	99,66
Santpedor	1	0,03	0,03	99,69
Sant Antoni de Vilamajor	1	0,03	0,03	99,72
Sant Just Desvern	1	0,03	0,03	99,75
St. Quirze del Vallès	1	0,03	0,03	99,78
St. Eulàlia de Ronçana	1	0,03	0,03	99,81
St. Maria de Palautordera	1	0,03	0,03	99,84
La Torre de Claramunt	1	0,03	0,03	99,87
Vallromanes	1	0,03	0,03	99,91
Vic	1	0,03	0,03	99,94
Viladecavalls	1	0,03	0,03	99,97
La Palma de Cervelló	1	0,03	0,03	100,00
Total	3.198	100,00	100,00	

Comarca de procedència:

Comarca	Freq.
Barcelonès	1.798
Maresme	802
Vallès Occidental	197
Vallès Oriental	158
Baix Llobregat	154
Selva	53
Osona	16

Comarca	Freq.
Garraf	8
Bages	6
Anoia	3
Penedès	2
Berguedà	1
Total	3.198

Nacionalitat (indiquem el país):

	Freq.	%	% vàlid	% acum.
Espanya	3.060	95,68	95,68	95,68
França	17	0,53	0,53	96,22
Marroc	15	0,47	0,47	96,69
Bolívia	9	0,28	0,28	96,97
Colòmbia	9	0,28	0,28	97,25
Argentina	8	0,25	0,25	97,50
Itàlia	7	0,22	0,22	97,72
Alemanya	7	0,22	0,22	97,94
Uruguay	7	0,22	0,22	98,16
Països Baixos	6	0,19	0,19	98,34
Regne Unit	6	0,19	0,19	98,53
Romania	5	0,16	0,16	98,69
Portugal	4	0,13	0,13	98,81
Brasil	4	0,13	0,13	98,94
Bulgària	3	0,09	0,09	99,03
Gàmbia	3	0,09	0,09	99,12
Cuba	3	0,09	0,09	99,22
Xina	3	0,09	0,09	99,31

	Freq.	%	% vàlid	% acum.
Rússia	2	0,06	0,06	99,37
Guinea	2	0,06	0,06	99,44
Senegal	2	0,06	0,06	99,50
Xile	2	0,06	0,06	99,56
Equador	2	0,06	0,06	99,62
Veneçuela	2	0,06	0,06	99,69
Àustria	1	0,03	0,03	99,72
Suïssa	1	0,03	0,03	99,75
Ucraïna	1	0,03	0,03	99,78
Geòrgia	1	0,03	0,03	99,81
Lituània	1	0,03	0,03	99,84
Re. Txeca	1	0,03	0,03	99,87
Guinea Equat	1	0,03	0,03	99,91
Hondures	1	0,03	0,03	99,94
República Do	1	0,03	0,03	99,97
Paraguai	1	0,03	0,03	100,00
Total	3.198	100,00	100,00	

PERSONES QUE PROVENEN DE GIRONA

En aquest apartat contemplarem únicament les persones que provenen de la província de Girona.

	Freq	%	% vàlid
homes	446	50,51	52,25
dones	437	49,49	47,75
Total	883	100,00	100,00

Evolució del nombre d'empadronaments durant els diferents anys:

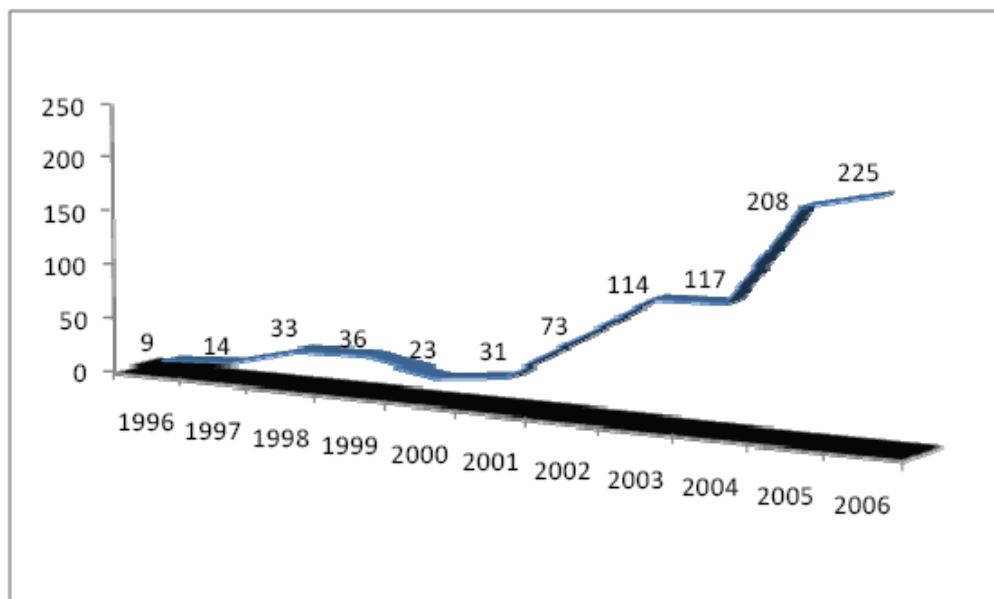

Municipi de procedència:

	Freq.	%	% vàlid	% acum.
Blanes	604	68,40	68,40	68,40
Lloret de Mar	66	7,47	7,47	75,88
Hostalric	32	3,62	3,62	79,50
Maçanet de la Selva	32	3,62	3,62	83,13
Girona	23	2,60	2,60	85,73
Arbúcies	10	1,13	1,13	86,86
St. Coloma de Farners	10	1,13	1,13	88,00
Salt	9	1,02	1,02	89,01
Riudarenes	8	0,91	0,91	89,92
Tossa de Mar	7	0,79	0,79	90,71
Vidreres	7	0,79	0,79	91,51
Isòvol	5	0,57	0,57	92,07
St. Hilari Sacalm	5	0,57	0,57	92,64
Sils	5	0,57	0,57	93,20
Massanes	4	0,45	0,45	93,66
Olot	4	0,45	0,45	94,11
Palamós	4	0,45	0,45	94,56
Roses	4	0,45	0,45	95,02
Sant Feliu de Buixalleu	4	0,45	0,45	95,47
St. Feliu de Guíxols	4	0,45	0,45	95,92
Calonge	3	0,34	0,34	96,26
Cassà de la Selva	3	0,34	0,34	96,60

	Freq.	%	% vàlid	% acum.
Castelló d'Empúries	3	0,34	0,34	96,94
Llagostera	3	0,34	0,34	97,28
Riells i Viabrea	3	0,34	0,34	97,62
Castell-Platja d'Aro	2	0,23	0,23	97,85
Figueres	2	0,23	0,23	98,07
El Port de la Selva	2	0,23	0,23	98,30
Torroella de Montgrí	2	0,23	0,23	98,53
Anglès	1	0,11	0,11	98,64
Breda	1	0,11	0,11	98,75
Caldes de Malavella	1	0,11	0,11	98,87
Campmany	1	0,11	0,11	98,98
Fornells de la Selva	1	0,11	0,11	99,09
Palafugell	1	0,11	0,11	99,21
Peralada	1	0,11	0,11	99,32
Riudellots de la Selva	1	0,11	0,11	99,43
St. Gregori	1	0,11	0,11	99,55
La Cellera de Ter	1	0,11	0,11	99,66
Vall-llobrega	1	0,11	0,11	99,77
Viladrau	1	0,11	0,11	99,89
Vilobí d'Onyar	1	0,11	0,11	100,00
Total	883	100,00	100,00	

Comarca de procedència:

Comarca	Freq.
Selva	803
Gironès	40
Baix Empordà	17
Alt Empordà	13
Cerdanya	5
Garrotxa	4
Osona	1
Total	883

Nacionalitat (indiquem el país):

	Freq.	%	% vàlid	% acum.
Espanya	797	90,26	90,26	90,26
República Dom.	11	1,25	1,25	91,51
Marroc	10	1,13	1,13	92,64
Polònia	7	0,79	0,79	93,43
Colòmbia	7	0,79	0,79	94,22
Brasil	5	0,57	0,57	94,79
França	4	0,45	0,45	95,24
Itàlia	4	0,45	0,45	95,70
Regne Unit	4	0,45	0,45	96,15
Bòsnia	4	0,45	0,45	96,60
Gàmbia	4	0,45	0,45	97,06
Senegal	4	0,45	0,45	97,51
Alemanya	3	0,34	0,34	97,85

	Freq.	%	% vàlid	% acum.
Xile	3	0,34	0,34	98,19
Portugal	2	0,23	0,23	98,41
Ucraïna	2	0,23	0,23	98,64
Rússia	2	0,23	0,23	98,87
Guinea	2	0,23	0,23	99,09
Equador	2	0,23	0,23	99,32
Bèlgica	1	0,11	0,11	99,43
Finlàndia	1	0,11	0,11	99,55
Països Baixos	1	0,11	0,11	99,66
Cuba	1	0,11	0,11	99,77
Bolívia	1	0,11	0,11	99,89
Uruguay	1	0,11	0,11	100,00
Total	883	100,00	100,00	

LLOC ON S'ESTABLEIXEN

Dins d'aquest apartat farem un descripció del lloc del Municipi de Tordera on s'estableixen els nouvinguts adults, diferenciant per sexe. Entenem com a "lloc" els diferents nuclis de la població. "Tordera" vol dir el nucli central de la població.

Dones:

	Frecuencia	Porcentaje	Porcentaje válido	Porcentaje acumulado
TORDERA	491	26,8	26,8	26,8
URBANITZACIO EL MAS MORA	264	14,4	14,4	41,3
CAN NADAL	235	12,8	12,8	54,1
URBANITZACIO AGORA PARC	156	8,5	8,5	62,7
DISEMINADO	142	7,8	7,8	70,4
URBANITZACIO NIAGARA PARC	101	5,5	5,5	75,9
URBANITZACIO BLANES MAR	97	5,3	5,3	81,2
URBANITZACIO TERRABRAVA	93	5,1	5,1	86,3
FIBRACOLOR	89	4,9	4,9	91,2
URBANITZACIO TORDERA PARC	71	3,9	3,9	95,1
URBANITZACIO CAN DOMENEC	58	3,2	3,2	98,3
URBAT FARRERES (LES)	22	1,2	1,2	99,5
URBANITZACIO ROCA-ROSSA	6	,3	,3	99,8
URBANITZACIO EL MAS REIXA	4	,2	,2	100,0
Total	1829	100,0	100,0	

Homes:

	Frecuencia	Porcentaje	Porcentaje válido	Porcentaje acumulado
TORDERA	544	27,8	27,8	27,8
URBANITZACIO EL MAS MORA	271	13,8	13,8	41,6
CAN NADAL	240	12,2	12,2	53,8
URBANITZACIO AGORA PARC	156	8,0	8,0	61,8
DISEMINADO	155	7,9	7,9	69,7
URBANITZACIO BLANES MAR	116	5,9	5,9	75,6
URBANITZACIO TERRABRAVA	101	5,2	5,2	80,8
URBANITZACIO NIAGARA PARC	98	5,0	5,0	85,8
FIBRACOLOR	81	4,1	4,1	89,9
URBANITZACIO TORDERA PARC	78	4,0	4,0	93,9
URBANITZACIO CAN DOMENEC	77	3,9	3,9	97,8
URBAT FARRERES (LES)	34	1,7	1,7	99,5
URBANITZACIO ROCA-ROSSA	6	,3	,3	99,8
URBANITZACIO EL MAS REIXA	3	,2	,2	100,0
Total	1960	100,0	100,0	

PERFIL TIPUS INDIVIDUAL DE LA PERSONA NOUINGUDA

Intentarem de definir el perfil típic o més comú de l'individu nouvingut de moment sense tenir en compte el nucli familiar d'encaix. Per tant, només contemplarem el perfil individual sense tenir en compte cap tipologia familiar. Considerarem només als adults (18 anys en amunt) i diferenciarem entre homes i dones.

Home

Persona amb nacionalitat espanyola d'entre 30-35 anys, nascuda a Barcelona amb nivell d'estudis d'ESO o Graduat Escolar i provinent dels municipis de Barcelona, Badalona o Blanes. Tria com a nucli de residència Tordera o bé Mas Móra.

Dona

Persona amb nacionalitat espanyola d'entre 25-30 anys, nascuda a Barcelona o Badalona, amb nivell d'estudis de Graduat Escolar i/o BUP i provinent dels municipis de Barcelona, Blanes o Badalona. Tria com a nucli de residència Tordera, Mas Móra o Can Nadal.

CONCLUSIONS I FUTUR

A continuació exposem el recull més significatiu de conclusions.

1.- Tordera està tenint en els últims anys un creixement important de població degut als nouvinguts, sobretot en els anys 2004, 2005 i 2006. Aquests creixements anuals es distribueixen força uniformement al llarg de tot l'any.

2.- Aquest moviment migratori segurament modifica substancialment la distribució de la població dins dels diferents nuclis urbans. Seria un estudi posterior a fer amb més detall.

3.- L'anàlisi multivariant posa de manifest tres grans grups diferenciats de nouvinguts. Un majoritari que respon a un perfil de població de ciutadans amb nacionalitat d'algun país europeu (bàsicament espanyola), un segon grup format per ciutadans amb nacionalitat d'algun país de sudamèrica, i un tercer grup format per ciutadans amb nacionalitat d'algun país africà.

4.- L'edat d'arribada mitjana està al voltant dels 30 anys en el cas dels adults i entre els 2 i 6 anys en el cas dels menors. Un fet remarcable és que l'edat d'arribada dels ciutadans de nacionalitat espanyola és major que la dels ciutadans d'altres nacionalitats.

5.- Els tres grans grups identificats manifesten característiques descriptives (com lloc de Tordera a on van a viure) molt homogènies intragrupalment, però poc comunes entregrups.

Per concloure l'informe només posar de manifest la necessitat d'aprofundir, en un futur, sobre certs aspectes de la població de nouvinguts, per tal de poder descriure un perfil molt més exhaustiu i predictiu. No s'han abordat en el present informe perquè donades les característiques de l'estudi actual excedien de molt els objectius plantejats. Hem de tenir present que aquest estudi és una aproximació descriptiva del perfil de nouvingut, única i exclusivament a través de l'explotació de les dades del Padró Municipal amb les imprecisions que això comporta.